



Administratief Implementatieplan Specialistische Jeugdhulp en Wonen 2024

Versie 2.3

Inhoudsopgave

Inhoudsopgave.....	2
1. Wijzigingsbeheer	3
2. Context	3
3. Werkwijze overgang naar nieuwe systematiek.....	3
4. Conversie Specialistische Jeugdhulp	4
4.1 Gecontracteerde SJH 2024	4
4.2 Verblijf – Logeren	4
5. Conversie Wonen	5
5.1 Gecontracteerde Wonen aanbieder	5
5.2 Administratieve omzetting van Wonen	5
5.3 Overzicht woonvoorzieningen Wonen in Friesland 2024	6
6. Niet gecontracteerd SJH en Wonen 2024	6
6.1 Wijziging van hoofdaannemer	7
6.2 Overdracht naar gecontracteerde Jeugdhulpaanbieder	7
7. Toewijzingen niet-gecontracteerde Jeugdhulpaanbieders vanaf augustus 2023.....	8
7.1 SJH	8
7.2 Wonen	8
8. Wijziging in lopende toewijzingen SJH vanaf 2024	8
8.1 Scope	9
8.2 Hoogspecialistische Jeugdhulp naar SJH	9

1. Wijzigingsbeheer

Versie	Status van document	Geldig per datum
0.1 – 0.9	Conceptversies	23 juni 2022
2.0	Definitieve versie	Augustus 2023
2.1	Aanpassing: niet-gecontracteerde Wonen aanbieders volgen Exit-procedure t/m 30-06-2024	September 2023
2.2	Verduidelijking gecontracteerde vs niet-gecontracteerde aanbieders/locaties	Oktober 2023
2.3	Conversie HS – MST trajecten aangepast	December 2023

Dit document is aan wijzigingen onderhevig. De meest recente versie wordt steeds gepubliceerd op www.friesejeugdhulp.nl.

2. Context

Dit administratieve implementatieplan beschrijft de wijze waarop wordt omgegaan met de huidige toewijzingen (2018-2023) en de omzetting naar de nieuwe systematiek (2024). Het omvat het perceel Specialistische Jeugdhulp en Wonen in Friesland. Dit administratieve implementatieplan geldt voor de 18 Friese gemeenten, Verwijzers en alle Jeugdhulpaanbieders. Dit protocol geldt daarmee zowel voor Jeugdhulpaanbieders die gecontracteerd zijn tot en met 2023, als voor Jeugdhulpaanbieders die ook na 2024 gecontracteerd blijven voor Specialistische Jeugdhulp en Wonen.

Vanaf 2018 tot en met 2023 bestond het perceel Specialistische Jeugdhulp (SJH) uit 10 inhoudelijke Ondersteuningsprofielen met daaraan 13 intensiteiten gekoppeld (PIC). Bij dit ondersteuningsprofiel is er de mogelijkheid om een verblijfscomponent toe te voegen. Per 1 januari 2024 omvat de Specialistische Jeugdhulp (2018-2023) twee aangescherpte percelen/aanbestedingen:

- Perceel Specialistische Jeugdhulp
- Perceel Wonen

Voor de conversie dient bepaald te worden of het huidige verblijf laag/middel/hoog tijdelijk verblijf betreft of een uithuisplaatsing. Betreft het een tijdelijk verblijf zoals logeren of bed onder profiel H (volgens systematiek 2024), dan valt het per 2024 onder het perceel Specialistische Jeugdhulp. Betreft het een uithuisplaatsing, dan valt het per 2024 onder het perceel Wonen in Friesland.

3. Werkwijze overgang naar nieuwe systematiek

Voor het perceel Wonen is er gekozen voor een harde conversie, terwijl voor het perceel Specialistische Jeugdhulp er sprake is van een gefaseerde overgang.

Samengevat betekent dit het volgende:

- Perceel SJH:
 - Jeugdhulpaanbieders die in 2024 gecontracteerd zijn voor SJH hebben t/m 31 december 2024 om hun huidige traject volgens de voorwaarden 2018-2023 af te ronden.
 - Jeugdhulpaanbieders die in 2024 niet gecontracteerd zijn voor SJH volgen de Exit procedure en hebben t/m 30 juni 2024 de tijd om de behandeling af te ronden.
 - Logeren is in 2024 gecontracteerd op locatie. Het kan voorkomen dat een Jeugdhulpaanbieder gecontracteerd is voor 2024, maar de locatie niet. Voor deze locatie geldt dan de Exitprocedure.
- Perceel Wonen:
 - Is er sprake van verblijf dat vanaf 2024 onder het perceel 'Wonen in Friesland' valt, dan wordt zowel het PIC als de verblijfstoewijzing beëindigd op 31 december 2023 en omgezet naar de bijpassende woonvorm.
 - Jeugdhulpaanbieders die niet gecontracteerd zijn in 2024 voor Wonen volgen de Exit procedure en hebben t/m 30 juni 2024 de tijd om af te ronden en/of de Jeugdige over te dragen aan een gecontracteerde Wonen Jeugdhulpaanbieder.

- o Wonen is in 2024 gecontracteerd op locatie. Het kan voorkomen dat een Jeugdhulpaanbieders gecontracteerd is voor 2024, maar de locatie niet. Voor deze locatie geldt dan de Exitprocedure.

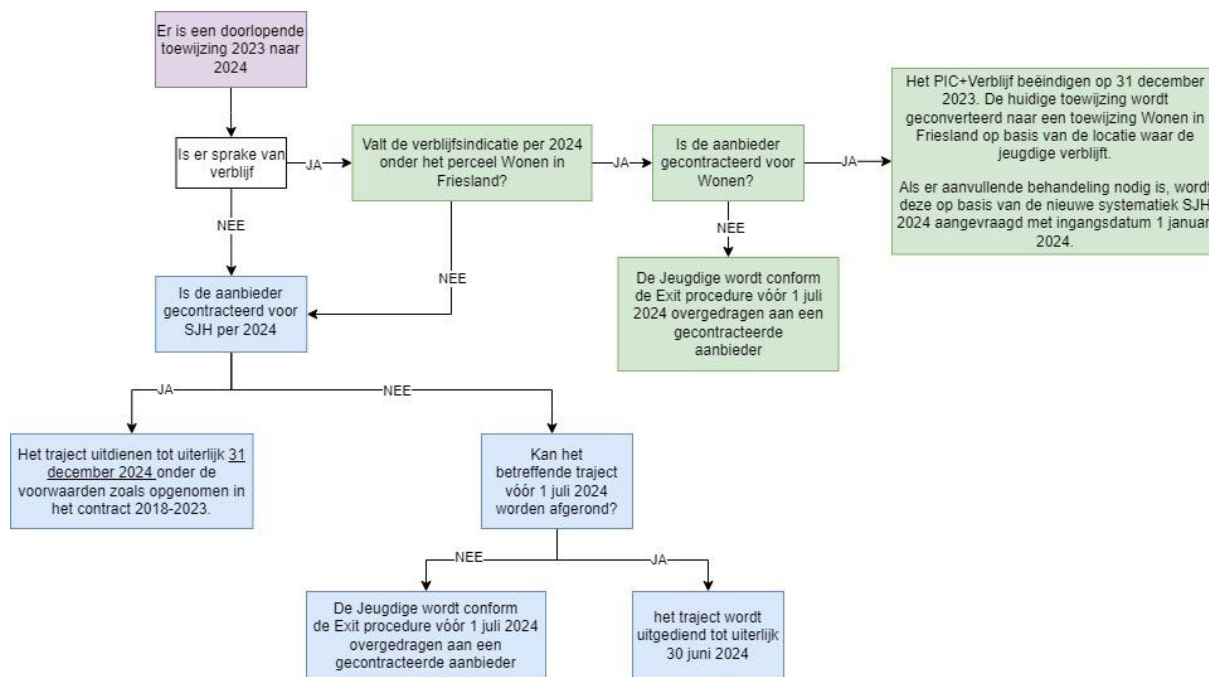

Schema overgang systematiek 2018-2023 naar systematiek 2024

4. Conversie Specialistische Jeugdhulp

4.1 Gecontracteerde SJH 2024

Gecontracteerde SJH aanbieders hebben t/m 31 december 2024 de tijd om hun huidige traject volgens voorwaarden 2018-2023 af te ronden. Voor zowel Herstel- als Duurzame trajecten incl. Medicatiecontrole en ThuisPlus geldt dat deze worden uitgediend op basis van de voorwaarden zoals deze golden bij aanvang van het betreffende traject op basis van de huidige Raamovereenkomst (2018-2023). Dit kan uiterlijk tot en met 31 december 2024. Is er na deze datum nog steeds hulpverlening noodzakelijk, dan dient dit op basis van de nieuwe systematiek beoordeeld te worden. Dit in overleg tussen Jeugdhulpaanbieder en verwijzer. Als de resultaten nog niet zijn behaald, dan wordt enkel de 70% vanuit de 2018-2023 systematiek gedeclareerd.

4.2 Verblijf – Logeren

Als er sprake is van verblijf (laag, middel, hoog), dan moet eerst bepaald worden of dit per 2024 onder het perceel Wonen in Friesland valt. Op basis van de 'Vertaaltabel Wonen in Friesland 2024' te vinden op www.friesejeugdhulp.nl en het aantal etmalen kan bepaald worden of het logeren betreft.

Betreft het verblijf logeren, dan valt dit onder het perceel Specialistische Jeugdhulp en wordt dit uitgediend onder de huidige systematiek 2018-2023 uiterlijk t/m 31-12-2024. Als het noodzakelijk is dat het logeren hierna doorgezet wordt, dan valt het onder de voorwaarden van de nieuwe systematiek. Dit geldt ook voor logeerindicaties die gedurende 2024 aflopen; als deze verlengt dienen te worden, wordt dit onder de voorwaarden van de nieuwe systematiek gedaan.

→ Logeren is op locatie gegund in 2024. Dit betekent het volgende:

Jeugdhulpaanbieder en locatie zijn gecontracteerd voor 2024:

- Toewijzing wordt uitgediend tot uiterlijk 31-12-2024.

Locatie is gecontracteerd voor 2024, Jeugdhulpaanbieder is niet gecontracteerd:

- Exit-procedure tot uiterlijk 30-06-2024

Jeugdhulpaanbieder is gecontracteerd voor 2024, locatie is niet gecontracteerd

- Exit-procedure tot uiterlijk 30-06-2024

Jeugdhulpaanbieder en locatie zijn niet gecontracteerd:

- Exit-procedure tot uiterlijk 30-06-2024

5. Conversie Wonen

5.1 Gecontracteerde Wonen aanbieder

Valt het verblijf per 2024 onder het perceel Wonen, dan geldt hier een 'harde conversie'. Zowel de SJH (PIC)- als de verblijfstoewijzing worden beëindigd op 31-12-2023 en omgezet naar het Wonen product. Op basis van de 'Vertaaltabel Wonen in Friesland' wordt de huidige toewijzing omgezet naar de bijbehorende woonvorm door de gemeentelijke backoffice. Dit wordt gedaan op basis van de locatiecode. Dit betekent dat de huidige toewijzing voor het verblijfscomponent een einddatum krijgt van 31 december 2023 en een toewijzing voor de nieuwe woonvorm (conform de huidige locatie van de Jeugdige) aansluitend wordt afgegeven per 1 januari 2024. De einddatum van deze nieuwe toewijzing is gelijk aan de einddatum van de toewijzing zoals onder de oude systematiek.

Er vindt dus geen (zorg)inhoudelijke beoordeling plaats in de conversie van het perceel Wonen en er vindt ook geen beoordeling plaats of de betreffende Jeugdhulp/Woonvorm ook daadwerkelijk voor deze cliënt van toepassing zou moeten zijn.

Wanneer de toewijzing per 1 januari 2024 niet passend zou zijn voor een cliënt dan neemt de Jeugdhulpaanbieder hiervoor contact op met de verantwoordelijke gemeente/verwijzer zo snel mogelijk na de definitieve gunning of bij de tussentijdse evaluatie maar voor 31 december 2023.

Een enkele locatie biedt verschillende woonvormen. In die gevallen kan op basis van het aantal etmalen het onderscheid tussen logeren en Wonen worden gemaakt. Als dit vanuit het aantal etmalen niet duidelijk wordt, dan kan er met de Jeugdhulpaanbieder of de verwijzer overlegd worden.

De bijbehorende toewijzing voor het lopende PIC wordt ook beëindigd op 31 december 2023. Er wordt enkel de 70% gedeclareerd op deze toewijzing, aangezien deze voortijdig beëindigd wordt. Blijkt het dat per 1 januari 2024 nog aanvullende behandeling nodig is, dat valt onder het perceel Specialistische Jeugdhulp 2024, dan wordt deze hulp volgens de systematiek 2024 ingezet. De Jeugdhulpaanbieder Wonen stemt dit vooraf af met de verwijzer. Is de verwijzer het gebiedsteam, dan loopt de toewijzing voor het SJH traject ook via het gebiedsteam. Als de gemeente akkoord is met de inzet van een SJH traject naast het Wonen traject, dan stuurt de verantwoordelijke gemeente een JW301 bericht. De Jeugdhulpaanbieder dient dan geen JW315 in. Betreft het een externe verwijzer (GI), dan loopt de toewijzing via een JW315 bericht. Om te weten welke producten verticaal gestapeld mogen worden, zie de Stapelingsmatrix op www.friesejeugdhulp.nl

5.2 Administratieve omzetting van Wonen

Hieronder staat de administratieve omzetting van wonen toegelicht.

	Toelichting bij stap	Wie	Wanneer
1	Overzicht opstellen van de toewijzingen verblijf met bijbehorende locatiecodes en PIC	Gemeente	Vanaf augustus 2023

2	Op basis van de 'Vertaaltabel Wonen in Friesland' wordt nieuwe woonvorm bepaald. VB: Wanneer de locatie is gegund voor Kleinschalige Woonvoorziening Perspectief, wordt er een toewijzing voor Kleinschalige Woonvoorziening Perspectief afgegeven.	Gemeente	Vanaf augustus 2023
3.	Beëindigen huidige verblijfstoewijzing systematiek 2018-2023 middels JW301 en bijbehorende PIC met einddatum 31-12-2023. Voor het SJH traject kan enkel de 70% gedeclareerd worden. Toewijzen nieuw product Wonen met ingangsdatum 1-1-2024 middels JW301 met oorspronkelijke einddatum.	Gemeente	Vanaf november 2023
4.	Huidige Jeugdhulpaanbieder stuurt JW307 bericht met einddatum 31-12-2023. Jeugdhulpaanbieder stuurt voor nieuwe toewijzing JW305 bericht met ingangsdatum 1-1-2024.	Jeugdhulpaanbieder	Begin januari 2024
5.	Als per 1 januari 2024 toch nog aanvullende Jeugdhulp vanuit SJH benodigd is, kan dit enkel in overleg met de Wonen Jeugdhulpaanbieder en gemeente of GI. Dit wordt aangevraagd middels de nieuwe systematiek 2024 en hiervoor gelden de per 1 januari 2024 van kracht zijnde regels voor stapelingsmogelijkheden.	Jeugdhulpaanbieder Wonen en verwijzer	Vanaf oktober 2023

Er zijn een aantal locaties van hoofdaannemer gewisseld. Deze toewijzingen dienen per 1 januari 2024 omgezet te worden naar de nieuwe hoofdaanbieder waar de locatie per 2024 onder valt.

→ Wonen is op locatie gegund in 2024. Dit betekent het volgende:

- Jeugdhulpaanbieder en locatie zijn gecontracteerd voor 2024:
 - Toewijzing wordt administratief omgezet per 1-1-2024
- Locatie is gecontracteerd voor 2024, Jeugdhulpaanbieder is niet gecontracteerd:
 - Toewijzing wordt omgezet naar gecontracteerde Jeugdhulpaanbieder per 1-1-2024. Dit betreft dus wijziging van hoofdaannemer.
- Jeugdhulpaanbieder is gecontracteerd voor 2024, locatie is niet gecontracteerd:
 - Exit-procedure; er moet gezocht worden naar een nieuwe plek voor de Jeugdige bij een gecontracteerde locatie. Deze overdracht moet voor 1 juli 2024 afgerond zijn.
- Jeugdhulpaanbieder en locatie zijn niet gecontracteerd:
 - Exit-procedure; er moet gezocht worden naar een nieuwe plek voor de Jeugdige bij een gecontracteerde Jeugdhulpaanbieder. Deze overdracht moet voor 1 juli 2024 afgerond zijn.

5.3 Overzicht woonvoorzieningen Wonen in Friesland 2024

Op de website www.friesejeugdhulp.nl vindt u de digitale bijlage 'Vertaaltabel Wonen in Friesland 2024'. In dit document staat het actuele overzicht van de woonlocaties Wonen in Friesland per 1 januari 2024.

6. Niet gecontracteerd SJH en Wonen 2024

Niet gecontracteerde Jeugdhulpaanbieders volgen de Exit procedure en hebben uiterlijk tot en met 30 juni 2024 de tijd om het traject af te ronden.

De Jeugdhulpaanbieders die vanaf 1 januari 2024 niet meer gecontracteerd zijn, ontvangen van SDF in augustus 2023 het 'format Exit procedure'. Er wordt uitgevraagd voor hoeveel Jeugdigen de Jeugdhulpaanbieder op dit moment een toewijzing heeft lopen en voor welke vormen van Jeugdhulp. De Jeugdhulpaanbieder brengt in samenwerking/na afstemming met de Jeugdige en/of het Gezin, de Gemeente en eventueel de Gecertificeerde Instelling in beeld wat de huidige zorgvraag is. Hierna vindt de (her)beoordeling volgens de systematiek 2024 plaats voor overdracht van deze Jeugdigen.

Als een traject overgedragen moet worden naar een andere Jeugdhulpaanbieder, omdat de doelen/resultaten nog niet bereikt zijn, dan kan de latende Jeugdhulpaanbieder alleen de 70% declareren.

Het is mogelijk dat een Jeugdhulpaanbieder meerdere toewijzingen heeft lopen, waarvoor de één uitdienen wel mogelijk is maar voor de ander niet. In het proces Exit procedure wordt in het overzicht weergegeven welke toewijzingen/Jeugdigen wel, of niet worden uitgediend/overgedragen.

6.1 Wijziging van hoofdaannemer

Er zijn verblijfslocaties die in de overeenkomst Specialistische jeugdhulp 2018-2023 als hoofdaannemer staan, maar per 2024 onder het perceel **SJH** als onderaannemer van een andere Jeugdhulpaanbieder verder gaan. Voor de Jeugdigen die een toewijzing voor verblijf op deze locatie hebben, worden deze locaties gezien als niet-gecontracteerd per 1 januari 2024. Voor deze locaties geldt de Exit-procedure. Deze trajecten worden uiterlijk voor 30 juni 2024 beëindigd. Het is aan de verwijzer om te beoordelen of er hierna een nieuwe toewijzing moet worden afgegeven bij de locatie onder de nieuwe hoofdaannemer.

Er zijn verblijfslocaties die in de overeenkomst Specialistische jeugdhulp 2018-2023 als hoofdaannemer staan, maar per 2024 onder het perceel **Wonen** als onderaannemer van een andere Jeugdhulpaanbieder verder gaan. Deze toewijzingen worden omgezet per 1 januari 2024 naar de nieuwe hoofdaannemer. Dit betreft een administratieve omzetting.

6.2 Overdracht naar gecontracteerde Jeugdhulpaanbieder

Wanneer een niet-gecontracteerde Jeugdhulpaanbieder het lopende traject voor een Jeugdige niet kan afronden voor 1 juli 2024, moet de Jeugdige worden overgedragen aan een gecontracteerde Jeugdhulpaanbieder.

Soort	Verwijzing via gemeentelijke toegang	Verwijzing via Gecertificeerde Instelling	Directe verwijzing (excl. GI)
Stap 0:	SDF stuurt format Exit procedure aan latende Jeugdhulpaanbieder		
Stap 1:	Latende Jeugdhulpaanbieder zorgt voor een actuele, heldere beschrijving van de zorgvraag.		
*Stap 2:	<p>Latende Jeugdhulpaanbieder zoekt (eventueel samen met verantwoordelijke gemeente) uit welke Jeugdhulpaanbieder passend is bij de zorgvraag. De latende Jeugdhulpaanbieder stemt dit af ter accordering met de toegang van de verantwoordelijke gemeente.</p> <p>-> Let op: er kan sprake zijn van meerdere 'ontvangende Jeugdhulpaanbieders' i.v.m. een mogelijke splitsing naar SJH 2024 & Wonen in Friesland</p>	<p>Latende Jeugdhulpaanbieder zoekt samen met de GI uit welke Jeugdhulpaanbieder passend is bij de zorgvraag.</p> <p>Als de GI en Jeugdhulpaanbieder onbekend/ niet bekend genoeg zijn met het zorgaanbod per 2024, zoekt de GI samen met de verantwoordelijke gemeente een passende Jeugdhulpaanbieder bij zorgvraag.</p> <p>-> Let op: er kan sprake zijn van meerdere 'ontvangende Jeugdhulpaanbieders' i.v.m. een mogelijke splitsing naar SJH 2024 & Wonen in Friesland</p>	<p>Latende Jeugdhulpaanbieder zoekt uit welke Jeugdhulpaanbieder passend is bij de zorgvraag en neemt contact op met deze Jeugdhulpaanbieder(s) over een mogelijke overdracht.</p> <p>Latende Jeugdhulpaanbieder kan contact opnemen met de verantwoordelijke gemeente om informatie in te winnen over passend aanbod bij de betreffende zorgvraag.</p> <p>-> Let op: er kan sprake zijn van meerdere 'ontvangende Jeugdhulpaanbieders' i.v.m. een mogelijke splitsing naar SJH 2024 & Wonen in Friesland</p>
Stap 3:	Latende Jeugdhulpaanbieder neemt contact op met de ontvangende Jeugdhulpaanbieder over de overname van de betreffende Jeugdige. Hierbij worden ook afspraken gemaakt over de ingangs- en einddatum voor de toewijzing van de latende en ontvangende Jeugdhulpaanbieder. Deze informatie wordt vastgelegd in het format Exit procedure. Als een traject overgedragen moet worden naar een andere Jeugdhulpaanbieder, omdat de doelen/resultaten nog niet bereikt zijn, dan kan de latende Jeugdhulpaanbieder alleen de 70% declareren.		

Stap 4:	Ontvangende Jeugdhulpaanbieder stelt op basis van de zorgvraag de passende profiel-intensiteit combinatie (PIC) vast, behorende bij de nieuwe systematiek 2024. Dit wordt vastgelegd in het format Exit procedure.
Stap 5	Latende Jeugdhulpaanbieder stuurt het format Exit procedure naar Sociaal Domein Fryslân.
Stap 6:	SDF controleert of alle velden van het Exitformat volledig zijn ingevuld. Er wordt door SDF geen inhoudelijke controle gedaan op de inzet van de inhoudelijk juiste Jeugdhulpaanbieder en PIC. SDF stuurt vervolgens het format naar de gemeenten.
Stap 7:	Als alle partijen akkoord zijn: <ul style="list-style-type: none"> • Op basis van het format Exit procedure beëindigd de gemeente de toewijzing van de latende Jeugdhulpaanbieder en stuurt hiervoor een JW301. • Als nieuwe Jeugdhulpaanbieder bekend is, stuurt gemeente op basis van het Exitformat een JW301 bericht naar de nieuwe Jeugdhulpaanbieder. Indien dit pas later bekend wordt, informeert de nieuwe Jeugdhulpaanbieder de gemeente hierover middels een JW315 (bij externe verwijzer) of via gebiedsteam. • De latende Jeugdhulpaanbieder stuurt een stop-zorg bericht (JW307-bericht ** en *). • Nieuwe Jeugdhulpaanbieder stuurt een JW305 startbericht**.

* Het zorgaanbod per 1 januari 2024 is in september 2023 inzichtelijk via www.beschikbaarheidswijzer.nl.

** De einddatum en startdatum van het 307 en 305 bericht dienen opvolgend te zijn.

*** Het stop-zorg bericht dient voorzien te zijn van de afmeldreden codering: 38 – *Overstap naar andere aanbieder*

7. Toewijzingen niet-gecontracteerde Jeugdhulpaanbieders vanaf augustus 2023

Vanwege de overgang naar de nieuwe systematiek is het advies rekening te houden met de inzet van trajecten bij niet-gecontracteerde Jeugdhulpaanbieders vanaf augustus 2023.

7.1 SJH

Vanaf moment van definitieve gunning is het wenselijk dat er bij niet-gecontracteerde Jeugdhulpaanbieders enkel trajecten worden ingezet waarvan de verwachting is dat deze voor 1 juli 2024 afgerond zijn. Dit betreft de Exit periode. Deze trajecten krijgen bij afgifte al een einddatum van uiterlijk 30 juni 2024. Voor vragen over de Exit procedure kan contact opgenomen worden met Contractmanagement SDF via contractmanagement@sdfryslan.nl.

7.2 Wonen

In de conversie van de huidige systematiek naar de nieuwe systematiek van het perceel Wonen, wordt ook het bijbehorende SJH traject beëindigd. Het is daarom van belang om vroegtijdig te kijken naar de hersteltrajecten die in 2023 nog worden afgegeven i.c.m. het verblijf dat straks onder Wonen valt. Een optie kan zijn om bij de inzet van verblijf, een duurzaam traject af te geven, zodat het risico op hersteltrajecten met een hoge intensiteit en korte looptijd verkleind wordt. Een andere optie is om een hersteltraject met een lagere intensiteit in te zetten.

Daarnaast is het van belang om rekening te houden met Jeugdhulpaanbieders die per 2024 niet meer gecontracteerd zijn. Het is wenselijk dat bij deze Jeugdhulpaanbieders enkel trajecten (locaties) worden ingezet waarvan de verwachting is dat deze voor 31-12-2023 afgerond zijn.

8. Wijziging in lopende toewijzingen SJH vanaf 2024

Vinden er wijzigingen in de zorg plaats, dan is het uitgangspunt dat er wordt over gegaan naar de nieuwe systematiek.

- Is er sprake van een opschaling, dan wordt het lopende traject beëindigd, waarbij alleen de 70% wordt gedeclareerd. Aansluitend kan een passend traject vanuit de systematiek 2024 ingezet worden.

- Is er sprake van een afschaling, dan kan dit in de lopende toewijzing volgens de systematiek 2018-2023 gedaan worden.
- Dient er Medicatiecontrole of Logeerverblijf ingezet te worden, dan wordt dit vanuit de systematiek 2024 ingezet en dit kan dus naast een toewijzing 2018-2023 lopen.
- Is er andere aanvullende hulpverlening nodig, dan dient het huidige traject in geheel moeten worden (her)beoordeeld op basis van de nieuwe systematiek. Een randvoorwaardelijk product, anders dan Logeren en Medicatiecontrole, kan niet naast een toewijzing van de systematiek 2018-2023 lopen.
- Wordt een toewijzing omgezet naar een toewijzing vanuit de nieuwe systematiek, dan kan op de oude toewijzing enkel de 70% gedeclareerd worden.

8.1 Scope

De scope van Specialistische Jeugdhulp is in de nieuwe systematiek aangescherpt. Complementaire ondersteuning als een opzichzelfstaand traject, valt niet meer onder dit perceel. Als er een wijziging noodzakelijk is in een lopend traject, dan moet eerst beoordeeld worden of de zorgvraag van de Jeugdige (nog) onder de scope van de Specialistische Jeugdhulp 2024 valt. Door aanscherping van de aanbesteding is het mogelijk dat de huidige zorgvraag niet langer als Specialistische Jeugdhulp wordt beschouwd. Als het binnen de scope valt, dan wordt een passende toewijzing onder de nieuwe systematiek ingezet. Valt de zorgvraag niet meer onder de scope van Specialistische Jeugdhulp 2024 (en ook niet onder de andere jeugdhulp percelen), dan is het aan het gemeentelijk lokaal beleid hoe hier mee om te gaan.

8.2 Hoogspecialistische Jeugdhulp naar SJH

Per 1 januari 2024 valt Multisysteem Therapie (MST) onder het contract van Specialistische Jeugdhulp. Lopende MST trajecten gestart voor 2024 worden beëindigd op 31-12-2023. Als er nog hulp nodig is in 2024, wordt dit vanuit de nieuwe systematiek ingezet.