



Bekostiging van Wonen in Friesland 2024 en verder

Praktijkboek voor verwijzers en Jeugdhulpaanbieders



Inhoud

1. De context.....	3
1.1 Uitgangspunten	3
1.2 Normaliseren.....	4
1.3 Samen afwegingen maken	4
1.4 Kwaliteitseisen.....	4
1.5 Brusjes.....	4
1.6 Bekostiging.....	4
2. Beschrijving van de woonvormen	5
2.1 Basiszorg binnen Wonen in Friesland	5
2.2 Inhoudelijke beschrijving per woonvorm	6
3. Stroomschema	9
4. Naslag.....	10
4.1 Stapeling.....	10
4.2 Begrippenlijst	10

1. De context

Per 1 januari 2024 gaan we in Friesland van 1 perceel Specialistische Jeugdhulp (SJH) naar twee aangescherpte percelen:

- Perceel Specialistische Jeugdhulp (zie www.friesejeugdhulp.nl)
- Perceel Wonen.

Dit praktijkboek Wonen in Friesland is bedoeld voor de uitvoering van het perceel Wonen. Het is geschreven voor de Gecertificeerde Instellingen (hierna GI's), gemeenten en gecontracteerde Jeugdhulpaanbieders.

Extra informatie bij dit praktijkboek is te vinden op: www.friesejeugdhulp.nl. In de tekst van dit praktijkboek zijn begrippen soms met een hoofdletter geschreven. Deze begrippen zijn terug te vinden in de begrippenlijst (zie 4.2 Begrippenlijst).

1.1 Uitgangspunten

Het uitgangspunt van Wonen in Friesland is dat Friese Jeugdigen opgroeien in hun eigen gezin. Ouders zijn zelf verantwoordelijk voor de verzorging, opvoeding en ontwikkeling van hun kind(en). We sluiten aan bij de landelijke doelstelling om *meer kinderen zo thuis mogelijk te laten opgroeien*, ook in pleeggezinnen en gezinshuizen. Het kunnen opgroeien in een gezinssituatie waarin je je veilig kunt hechten, is in het belang van het kind. Soms is het voor de veiligheid of ontwikkeling van een Jeugdige nodig dat hij/zij (tijdelijk) ergens anders gaat wonen, buiten de gezinssituatie. Alleen als er sprake is van een bedreiging van een veilige (cognitieve, sociale, emotionele en lichamelijke) ontwikkeling van de Jeugdige wordt er (tijdelijk) van dit uitgangspunt afgeweken.

Voordat Jeugdigen uit huis geplaatst worden, is er vaak al langere tijd sprake van gezins- en/of opvoedkundige problemen. Er zijn vaak al verschillende vormen van Ambulante hulpverlening ingezet, waaruit blijkt dat de hulpverlening niet genoeg effect heeft. Gezien de invloed van een uithuisplaatsing op de Jeugdige, ouders en andere gezinsleden is het nooit de eerste keus om een Jeugdige uit huis te plaatsen. Er wordt altijd eerst Ambulante hulp in de thuissituatie geboden om uithuisplaatsing te voorkomen, tenzij er acute zorgen zijn over de veiligheid van de Jeugdige. Als de Jeugdige toch (tijdelijk) uit huis gaat, dan zoekt de gemeente altijd naar Jeugdhulp in gezinsvormen die het beste aansluit bij de behoefte van de Jeugdige. Hierbij is het uitgangspunt: first time right.

Dit vertalen wij binnen Wonen in Friesland concreet in:

- Jeugdigen groeien zoveel als mogelijk thuis op
- Jeugdigen in het eigen netwerk helpen, zo nodig met Ambulante vormen van Jeugdhulp, zoals Specialistische Jeugdhulp
- Jeugdigen gezinsgericht opvangen als zij niet meer thuis kunnen Wonen, waarbij Pleegzorg altijd de eerste keuze is
- Kleinschaligheid en kwaliteit staan voorop
- Minder Jeugdigen in residentiële of gesloten instellingen plaatsen

Jeugdigen hebben behoefte aan een opvoeding in een stabiele omgeving, zo veel mogelijk aangepast aan hun specifieke behoeften. Daarom wordt een Jeugdige het liefst geplaatst in een gezin, waar een vaste opvoeder voor de Jeugdige zorgt. Een gezin biedt Jeugdigen meer kans om stabiele, veilige relaties op te bouwen met vertrouwde mensen, dan een leefgroep waar de Jeugdige te maken heeft met wisselende groepsleiders.

Gezinsvervangende woonvormen zijn gebaseerd op de kracht van 'het gewone leven' en deze vormen van Wonen hebben daarom de voorkeur.

1.2 Normaliseren

We willen inzetten dat Jeugdigen zo thuis mogelijk opgroeien. Indien thuis wonen niet mogelijk is, dan zoveel mogelijk in een gezinsvervangende woonvorm. Hierbij is pleegzorg altijd voorliggend. Het doel moet ondanks de woonvorm gericht zijn op het weer thuis wonen van de Jeugdige. Daarnaast is het de plicht van de verwijzer en betrokken professionals om gedurende de uithuisplaatsing te blijven onderzoeken of de Jeugdige weer terug kan naar het eigen gezin en welke ondersteuning daarbij nodig is.

1.3 Samen afwegingen maken

Het is belangrijk dat verwijzers en jeugdhulpverleners samen met de Jeugdigen en de betrokken gezinnen goede afwegingen maken. Een belangrijke rol in de afweging of een jeugdige niet langer thuis kan wonen en er een andere woonplek moet worden gezocht, ligt bij de Gecertificeerde Instellingen (GI's) of bij de gemeentelijke toegang. Bij deze medewerkers begint de afweging over "normaliseren". Een uithuisplaatsing is enorm ingrijpend voor de jeugdige en de ouders en er moet altijd onderzocht worden of het gezin ook ambulante hulp kan bieden, en is dat niet nu, wanneer dan wel. Er moet altijd gekeken worden of dit te vermijden is met de juiste hulp en op welk moment. Dit vraagt een goed plan, waarin dit soort zaken transparant en duidelijk vastgelegd zijn. Als de Jeugdige niet meer thuis kan wonen, waar ligt dan de behoefte van de Jeugdige zelf? Waar kan hij of zij het beste wonen? Hoe wordt er samengewerkt met de biologische ouders, welke ondersteuningsbehoefte hebben zij? Zo willen we met elkaar bereiken dat de Jeugdige meteen op de voor hem of haar juiste plek kan wonen.

1.4 Kwaliteitseisen

Alle Woonvormen onder Wonen in Friesland moeten voldoen aan de eisen die zijn beschreven in het Fries Kwaliteitskader Jeugdhulp. De Woonvormen worden alleen ingezet na een ambulante voortraject. Wanneer ambulante Begeleiding in het gezin mogelijk geen oplossing biedt kan de verwijzer (meteen) een Woonvorm inzetten.

1.5 Brusjes

Als er sprake is van een uithuisplaatsing van alle kinderen uit het gezin, is het uitgangspunt om broertjes en/of zusjes gezamenlijk in een passende voorziening te plaatsen, tenzij dit vanwege de zorgvragen niet kan. Het betreft een tijdelijke afwijking van het maximaal aantal Jeugdigen en is toegestaan tot er Jeugdigen uitstromen waardoor weer het maximale aantal is bereikt.

1.6 Bekostiging

Er zijn vaste tarieven per etmaal (24 uur) voor de verschillende woonvormen vastgesteld. Deze worden door de Jeugdhulpaanbieder achteraf gedeclareerd. Dit betreft een compleet tarief waarin alle voorkomende kosten zijn opgenomen.

2. Beschrijving van de woonvormen

We onderscheiden binnen Wonen 4 verschillende woonvormen met 6 verschillende zorgvormen. Het kader ziet er als volgt uit:

Woonvormen	Zorgvorm	Leeftijden (indicatief*)	Doelgroep
Gezinshuis	Regulier	6 tot 21 jaar	Jeugdigen met middelhoge zorgzwaarte en behoeften (mate van Begeleiding en Behandeling) en lage responsiviteit (gedragsproblematiek)
	Intensief	8 tot 21 jaar	Jeugdigen met hoge zorgzwaarte en behoeften (mate van Begeleiding en Behandeling) en lage responsiviteit (gedragsproblematiek)
Kleinschalige Woonvoorziening	Perspectief	12 tot 18 jaar	Jeugdigen met hoge zorgzwaarte en behoeften (mate van Begeleiding en Behandeling) en lage responsiviteit (gedragsproblematiek)
	Plus	12 tot 18 jaar	Jeugdigen met beschadigde ervaringen, complexe problematiek, hoge zorgzwaarte en behoeften (mate van Begeleiding en Behandeling) en lage responsiviteit (gedragsproblematiek)
Ouder(s) en kind Woonvoorziening	Woonvorm gericht op ontwikkeling van zelfstandig ouderschap	-9 maanden tot ca 6 jaar	Gezinnen met één of meerdere kinderen, waarbij er ernstige zorgen bestaan ten aanzien van de ontwikkeling en/of de veiligheid van minimaal één kind, waardoor een uithuisplaatsing van het kind wordt overwogen of al heeft plaatsgevonden. Jeugdigen (die een kind verwachten) waarbij ernstige zorgen zijn rond het aankomend ouderschap omdat niet voorzien is in de basisvoorwaarde van onderdak, verzorging en veiligheid. Ouders (of aankomende ouders) waarbij ernstige zorgen bestaan of zij kunnen voorzien in een stabiel en 'goed genoeg' ouderschap en er ernstige twijfel is over de ontwikkeling en veiligheid van het (ongeboren) kind.
Zelfstandigheid Training Woonvoorziening	Woonvorm gericht op zelfstandigheid	16 tot 18 jaar	Jeugdigen met kind-eigen problematiek en/of problemen in hun eigen netwerk en perspectief op zelfstandig wonen (middelhoge zorgzwaarte en behoeften)

* De problematiek en de behoefte van de jeugdigen zijn bepalend voor de keuze van een passende voorziening. Uitzonderingen op de leeftijdscategorieën zijn mogelijk. Dit naar oordeel van de verwijzer.

2.1 Basiszorg binnen Wonen in Friesland

Binnen Wonen in Friesland wordt basiszorg door de Jeugdhulpaanbieder geleverd die we in de thuissituatie normaal gesproken van de ouders verwachten. Voor alle woonvormen geldt dat onder basiszorg wordt verstaan:

- A. Dagelijkse Verzorging en Opvoeding: eten en drinken, persoonlijke verzorging, vrijetijdsbesteding, begeleiding bij algemeen dagelijkse levensverrichtingen (ADL), meegaan naar afspraken bij de huisarts/tandarts/ziekenhuis/therapeut of behandelaar en het bieden van veiligheid. Het betreft de basisvoorwaarden voor een 'gewoon' leven;
- B. Specifieke Verzorging en Opvoeden: binnen de opvoeding rekening houden met de (fysieke, cognitieve) beperkingen en/of (sociaal-emotionele/psychische) problemen van de individuele Jeugdige (mede) opstellen plan van aanpak, voeren evaluatiegesprekken met Jeugdige en ouders en betrokken professionals, begeleiding contact met ouders;
- C. Wonen: slaapkamer (inrichting), gas, water en licht, (aansprakelijkheids-, inboedel-) verzekering.
- D. De begeleide bezoeken op de woonlocatie vallen onder het tarief voor Wonen.

2.2 Inhoudelijke beschrijving per woonvorm

Gezinshuis

Een gezinshuis is een kleinschalige vorm van Jeugdhulp. Het is georganiseerd vanuit een natuurlijk gezinssysteem waar de gezinshuisouders volgens het 24/7 principe verzorging, opvoeding en ondersteuning bieden aan bij hun geplaatste Jeugdigen. Deze Jeugdigen zijn langdurig aangewezen op passende en professionele zorg hulpverlening, als gevolg van beschadigde ervaringen en/of problemen. De in een gezinshuis geplaatste Jeugdigen wonen in het huis van de gezinshuisouder en worden hiermee onderdeel van de gezinsstructuur. Binnen het gezinshuis gaan we uit van een pedagogisch opvoedklimaat. Een nadere omschrijving van gezinshuizen is te vinden via [Kwaliteitscriteria Gezinshuizen \(2019\)](#) en de [Handreiking Gezinshuizen](#) (2017).

Eventuele Behandeling van de Jeugdige vindt ambulantly plaats. Het verstrekken en financieren van deze zorg valt onder Specialistische Jeugdhulp of ED (ernstige dyslexie). Wonen en Behandeling kunnen worden gestapeld zoals toegelicht in de stapelingsmatrix, te vinden op www.friesejeugdhulp.nl. De begeleide bezoeken op de woonlocatie vallen onder het tarief voor Wonen. Indien begeleide bezoeken extern plaats (moeten) vinden, wordt hiervoor een Specialistisch Jeugdhulptraject afgesloten.

We kennen binnen de gezinshuizen twee verschillende woonvormen: Gezinshuis Regulier en Gezinshuis Intensief.

Gezinshuis Regulier

Een Gezinshuis Regulier heeft een maximale gezinsgrootte van 6 Jeugdigen. Inclusief de eigen kinderen van gezinshuisouders of pleegkinderen is de gezinsgrootte maximaal 8. De jeugdigen in het Gezinshuis Regulier hebben geen één op één begeleiding nodig. De leeftijdsindicatie van de Jeugdigen binnen Gezinshuis Regulier is 6-21 jaar, met mogelijkheid verlenging tot 23 jaar.

Het uitgangspunt is dat Jeugdigen jonger dan 6 jaar in een pleeggezin worden geplaatst, tenzij er bij hoge uitzondering, naar oordeel van de Verwijzer plaatsing in een gezinshuis gewenst is gelet op de problematiek van de Jeugdige.

Gezinshuis Intensief

Gezinshuis Intensief heeft een maximale gezinsgrootte van 4 jeugdigen. Inclusief de eigen kinderen van gezinshuisouders of pleegkinderen is de gezinsgrootte maximaal 6. De jeugdigen in het gezinshuis intensief kunnen dankzij de kleinschaligheid en vaste opvoeders intensief begeleid worden, soms zelf één op één afgestemd op wat bij de Jeugdige past. De leeftijdsindicatie van de jeugdigen is 8-21 jaar, met mogelijkheid tot verlenging tot 23 jaar.

Het is bij Gezinshuis Intensief toegestaan één Jeugdige te plaatsen die qua zorgbehoefte onder Gezinshuis Regulier valt. Hier hoeft de aanbieder/locatie niet gecontracteerd voor te zijn. De kosten van deze Jeugdige vallen dan wel onder de voorwaarden van Gezinshuis Regulier.

Kleinschalige Woonvoorziening

In een Kleinschalige woonvoorziening kunnen Jeugdigen opgroeien en vaardigheden aanleren om zo zelfstandig mogelijk te kunnen functioneren in de samenleving. Kleinschalige woonvoorzieningen zijn woonvormen waar maximaal 5 tot 6 Jeugdigen verblijven. Het is gesitueerd in een woonhuis in een buurt of op het platteland, met een aantal (vaste) begeleiders. De inrichting van de woonvoorziening is afgestemd op de individuele veiligheid en de ontwikkeling van de Jeugdige. Wonen, (regulier) onderwijs en vrijetijd zijn zorgvuldig op elkaar afgestemd. Er is meer stabiliteit in de opgroei- en opvoedsituatie; er zijn minder wisselingen van begeleiders dan in een reguliere residentiële instelling.

Eventuele Behandeling van de Jeugdige vindt ambulantly plaats. Het verstrekken en financieren hiervan valt onder Specialistische Jeugdhulp of ED (ernstige dyslexie). In de stapelingsmatrix te vinden op www.friesejeugdhulp.nl is te vinden welke stapelingsmogelijkheden er zijn.

Binnen de Kleinschalige Woonvoorziening kennen we 2 verschillende woonvormen: Kleinschalige woonvoorziening Perspectief en Kleinschalige woonvoorziening Perspectief Plus.

Kleinschalige woonvoorziening Perspectief

Bij Kleinschalige woonvoorziening Perspectief betreft het Jeugdigen met complexe problematiek die dankzij de kleinschaligheid en vaste begeleiders intensief begeleid kunnen worden, soms zelfs één op één. De leeftijdsindicatie voor Jeugdigen is 12 tot en met 18 jaar.

Kleinschalige woonvoorziening Perspectief plus

De doelgroep kleinschalige woonvoorziening Perspectief Plus betreft Jeugdigen met complexe problematiek die dankzij de kleinschaligheid en vaste opvoeders een passende intensieve opgroei en opvoedsituatie wordt geboden, soms zelfs één op één. Uitstroom vanuit residentiële of klinische settings valt onder de mogelijke instroom van deze woonvoorziening. Ook kan deze woonvorm worden gebruikt voor het voorkomen van instroom in residentiële of klinische settings. De leeftijdsindicatie voor Jeugdigen is 12 tot en met 18 jaar.

Zelfstandigheidstraining

Zelfstandigheidstraining is een programma voor Jeugdigen op een woonlocatie waar de Jeugdige wordt begeleid in het leren van vaardigheden om zelfstandig een huishouden te draaien. Het perspectief is uitstromen naar zelfstandig wonen, met als het nodig is ondersteuning vanuit het sociaal netwerk, vrijwilligers of de WMO.

De locatie van Zelfstandigheidstraining is een neutrale plek voor de Jeugdige, waarbij de locatie is ingericht op zelfstandig wonen. De Jeugdige heeft een eigen slaapkamer en kan er koken. Er verblijven maximaal 8 jeugdigen per groep op de woonlocatie.

De doelgroep voor Zelfstandigheidstraining zijn Jeugdigen van 16 tot 18 jaar, eventueel met uitloop. In de Zelfstandigheidstraining leert de Jeugdige vaardigheden om zelfstandig te kunnen functioneren op de verschillende levensgebieden, zoals zelfstandig wonen, daginvulling, dagritme, geldzaken en sociaal netwerk. Vaak is er eerder al sprake geweest

van hulpverlening gericht op het herstellen/verbeteren van de problemen. De Begeleiding van de Zelfstandigheidstraining richt zich op het zelfstandig functioneren, rekening houdend met de mogelijke persoonlijke problemen van het kind.

Eventuele Behandeling van de Jeugdige vindt ambulante plaats. Het verstrekken en financieren van deze zorg valt onder Specialistische Jeugdhulp of ED (ernstige dyslexie). De kosten voor Wonen en Behandeling kunnen worden gestapeld zoals toegelicht in de stapelingsmatrix te vinden op www.friesejeugdhulp.nl.

Ouder en kind voorziening

Een ouder en kind voorziening is een woonvorm waar gezinnen met één of meer kinderen die vastlopen in het ouderschap kunnen verblijven. Ook kan de Ouder en kind voorziening worden ingezet voor aankomende (tiener)ouders die begeleid worden in het (aankomende) ouderschap en ervaring kunnen opdoen als zelfstandige ouder.

Een verblijf in een Ouder en kind voorziening bestaat uit verzorging, observatie, en Begeleiding van het gezin, Jeugdige en aankomende ouder(s) binnen een goed pedagogisch klimaat. Het verblijf bevat Onderdak en verzorging, zoals een slaapplek, voeding en veiligheid. Met zorg voor de basisvoorwaarden om een 'gewoon' leven te kunnen leiden.

Het uiteindelijke doel van de inzet van een Ouder en kind voorziening is om beter zicht te krijgen op de gezinspatronen en de leefbaarheid van (toekomstige) ouders en Jeugdigen. Duidelijkheid over de stabiliteit, veiligheid en opgroeperspectief van de Jeugdige (waaronder het nog ongebooren kind) en het daarbij passende ouderschap, inclusief ouderschapsbeoordeling. Het ontwikkelen van een stabiel en 'goed genoeg' ouderschap waardoor Jeugdigen (weer) gezond en veilig op kunnen groeien.

De doelgroep voor ouder en kind voorzieningen zijn:

- Gezinnen met één of meerdere kinderen (-9 maanden tot 6 jaar), waarbij er ernstige zorgen zijn over de ontwikkeling en/of de veiligheid van minimaal één kind en waar een uithuisplaatsing van het kind wordt overwogen of al heeft plaatsgevonden.
- Jeugdigen waarover ernstige zorgen zijn rond het aankomend ouderschap, omdat niet voorzien is in de basisvoorwaarde van onderdak, verzorging en veiligheid.
- Ouders waarover ernstige zorg is of zorg over aankomende ouders of zij kunnen voorzien in een stabiel en 'goed genoeg' ouderschap. Er is ernstige twijfel is over de ontwikkeling en veiligheid van de Jeugdige

3. Stroomschema

Onderstaand stroomschema geeft de verschillende woonvormen weer en geeft aan wanneer welke woonvorm van toepassing kan zijn.

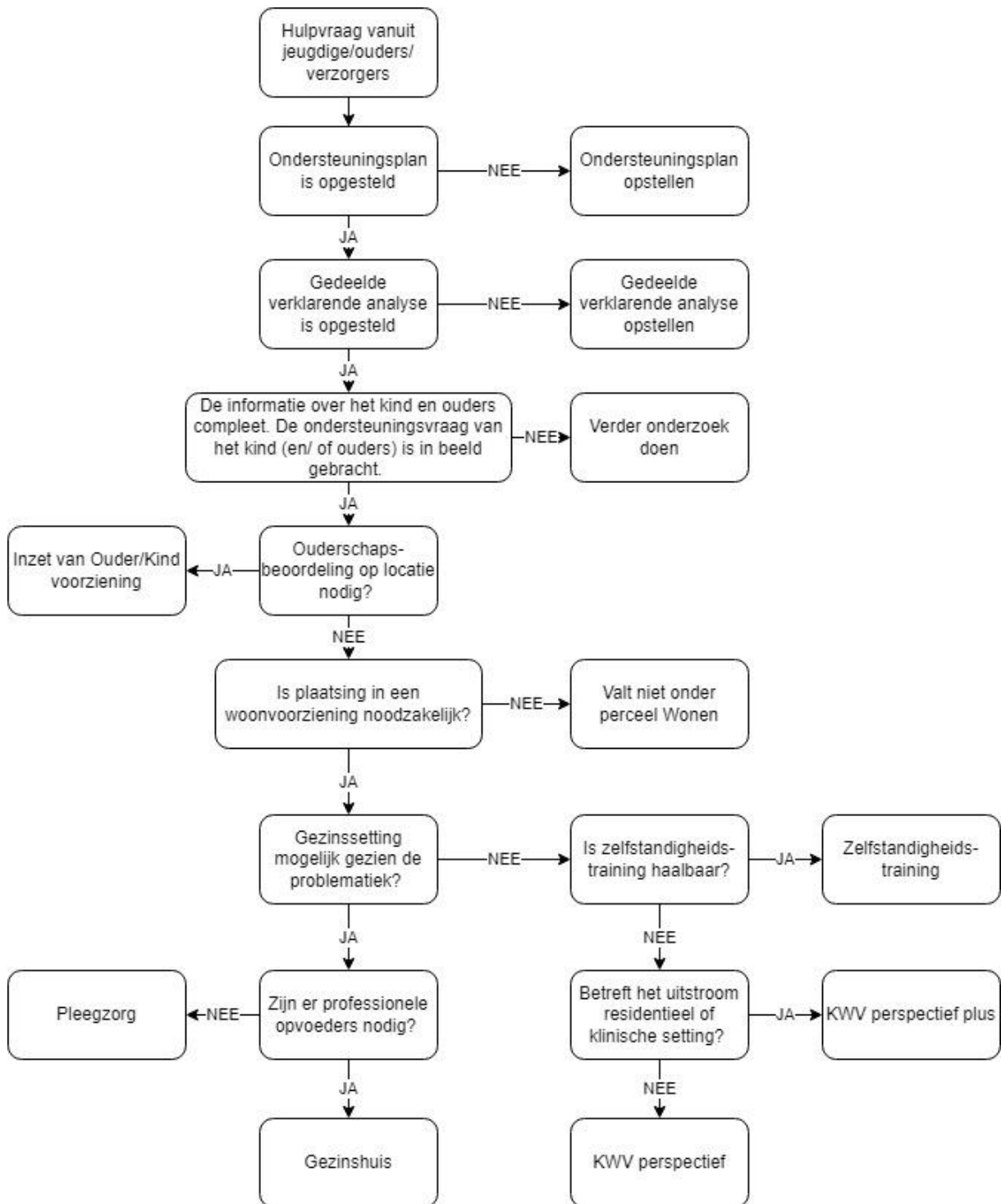

4. Naslag

Op www.friesejeugdhulp.nl is meer informatie te vinden over de verschillende percelen binnen de jeugdhulp.

4.1 Stapeling

In de stapelingsmatrix is opgenomen welke vormen van Jeugdhulp vanuit de verschillende percelen gestapeld kan worden met het perceel Wonen. De stapelingsmatrix is te vinden op www.friesejeugdhulp.nl

4.2 Begrippenlijst

Begrip	Toelichting
A	
Acceptatieplicht	De Acceptatieplicht houdt in dat wanneer er verzoek om toewijzing (JW315) ligt voor een aanbieder, deze aanbieder de Jeugdige in zorg neemt. Als er sprake is van een wachttijd wordt deze geaccepteerd door het gezin/de cliënt en de verwijzer. Op het moment dat de situatie van de Jeugdige vraagt om overbruggingszorg worden de noodzaak daartoe en het hoe gezamenlijk besproken met cliënt/verwijzer en aanbieder. De stappen zoals de hulpvraag duidelijk krijgen, onderzoeken welke hulp nodig is en de urgentie inschatten zijn dan al genomen en de resultaten al geformuleerd in het ondersteuningsplan. Een belangrijke stap hierin is dat de Beschikbaarheidswijzer geraadpleegd wordt over de best passende Jeugdhulpaanbieder met de kortste wachttijd. De overbruggingszorg maakt onderdeel uit van het ondersteuningsplan.
Administratieprotocol	Het administratieprotocol beschrijft hoe de administratieve processen verlopen. Het protocol geldt voor alle Jeugdhulpaanbieders die gecontracteerd zijn door de regio Friesland.
B	
Begeleiding	<p>Het bieden van ondersteuning of Begeleiding aan jeugdigen, ouders en/of hun omgeving. De begeleiding is gericht op het vergroten of behouden van de eigen regie over het leven/de opvoeding. Begeleiding is een ontwikkel- en leerproces met doelen en ondersteunende en activerende activiteiten gericht op de zelfredzaamheid van de Jeugdige en/of ouders. Tijdens de begeleiding worden nieuwe (in behandeling aangeleerde) vaardigheden en inzichten intensief geoefend, herhaald en verder eigen gemaakt.</p> <p>In meer complexe situaties waarbij specialistische Begeleiding ingezet wordt is deze gericht op verbeteren, ontwikkelen verkrijgen van meer zelfregie en stabiliseren van het welbevinden en/of het zelfstandig functioneren van de Jeugdige, ouders en/of hun omgeving.</p> <p>Het bieden van ondersteuning of begeleiding aan de Jeugdige, ouders en/of hun omgeving, gericht op het verbeteren, ontwikkelen, stabiliseren en/of compenseren van de zelfredzaamheid, het welbevinden en/of de kwaliteit van leven. Het kan kort of lang duren en kan wisselen in intensiteit. Er is geen diagnose vereist.</p>
Behandeling	<p>Behandeling kent een afgebakende periode, met een onderliggend Behandelpunten waarin beoogde Resultaten zijn opgenomen. Het kent een duidelijk start- en eindpunt. - Periodieke evaluatie van de gestelde resultaten is noodzakelijk.</p> <p>We kennen de volgende vormen van Behandeling:</p>

Begrip	Toelichting
	<ul style="list-style-type: none"> • Lichte specialistische behandeling • Intensieve behandeling • Zeer intensieve behandeling • Individuele behandeling door een gedragswetenschapper • Kortdurende behandeling • Behandeling Jeugd GGZ door (kinder- en jeugd)psychiater, psycholoog of eventuele inzet vanuit huisartsenpraktijk <p>Behandeling is gericht op het herstel, genezing, ontwikkeling, stabiliseren en/of hanteerbaar maken van het probleem of de aandoening.</p> <p>De Behandeling duurt een afgebakende periode, met een start en eindpunt, de behandeltermijn diagnostisch onderzoek (Beeldvormend/-handelingsgericht) of observatieonderzoek is onderdeel van de Behandeling.</p> <p>Een diagnostisch onderzoek is er op gericht te achterhalen wat de problematiek is die speelt bij een Jeugdige. Een diagnostisch onderzoek dient gebaseerd te zijn op valide methoden en technieken en te resulteren in een adequaat beeld van de problematiek die speelt. Onderdeel van het onderzoek is dat er een advies wordt opgesteld voor Behandeling die recht doet aan inzichten over oorzaken, effectieve Behandeling en noodzakelijke voorwaarden die gelden voor de specifieke situatie van de betreffende Jeugdige en context. Uitgangspunt is dat diagnostisch onderzoek altijd onderdeel van de Behandeling is, maar dat er in uitzonderingsgevallen van afgeweken kan worden.</p> <p>Na deze periode van onderzoek worden de behandeldoelen opgesteld, met een daaraan gekoppelde behandeltermijn.</p> <p>GGZ-behandeling is primair gericht op het behandelen van psychiatrische stoornissen door het voorkomen of beperken van stagnatie in de ontwikkeling en daardoor de gevolgen ervan voor het dagelijks functioneren. Een (vermoeden van een) DSM 5-benoemde stoornis is een voorwaarde voor inzet van Behandeling Jeugd GGZ.</p> <p>Jeugdhulp-behandeling is primair gericht op het behandelen van problemen in het dagelijks functioneren. Deze kunnen van pedagogische, systemische en/of psychologische aard zijn (zoals gedragsproblemen, een ontwikkelingsachterstand en/of sociaal emotionele problemen).</p>
Behandelplan	Het plan dat door de jeugdhulpaanbieder opgesteld wordt in Samenspraak met de Jeugdige en of gezin.
Beschikbaarheidswijzer	De Beschikbaarheidswijzer is een interactief platform, dat zorgt voor inzicht in wachttijden voor Jeugdhulp. Het platform geeft via de website of app inzicht in welke Jeugdhulpaanbieders gecontracteerd zijn en of er sprake is van wachttijden en de duur van wachttijden.
Beschikking	Een Beschikking is het formele besluit waarmee de gemeente aan de Jeugdige het recht op de vastgestelde gespecialiseerde Jeugdhulp verstrekt. Niet iedere gemeente verstrekt standaard een Beschikking: er kan wel altijd door de Jeugdige om worden verzocht.
C	

Begrip	Toelichting
Calamiteitenprotocol	Hierin staat hoe te handelen bij calamiteiten. Wie doet wat en welke stappen doorlopen moeten worden
Centrumgemeente	Deze gemeente treedt namens de deelnemende gemeenten op als inkoopende of subsidiërende partij.
Cliënt	Zie 'Jeugdige(n)'.
D	
Directe tijd	Directe tijd is de tijd die in direct contact met de Jeugdige wordt gespendeerd.
Directe Verwijzing	Professioneel oordeel van een wettelijke verwijzer, niet zijnde de gemeentelijke Toegang, over welke hulp nodig is. Het betreft hier een Verwijzing van huisartsen, jeugdartsen, medisch specialisten, rechters en Gecertificeerde Instellingen. Zie ook 'Verwijzing'.
E	
F	
Fries ondersteuningsplan jeugd	Zie 'Ondersteuningsplan'.
Friese Gemeente(n)	Achtkarspelen, Ameland, Dantumadiel, De Fryske Marren, Harlingen, Heerenveen, Leeuwarden, Noardeast-Fryslân, Ooststellingwerf, Opsterland, Schiermonnikoog, Smallingerland, Súdwest-Fryslân, Terschelling, Tytsjerksteradiel, Vlieland, Waadhoeke en Weststellingwerf. Indien gedurende de loop van de (Raam)Overeenkomst een gemeentelijke herindeling plaatsvindt gaan conform artikel 44 van de Wet algemene regels herindeling alle rechten en verplichtingen van de op te heffen gemeenten over op de gemeente waaraan haar gebied wordt toegevoegd, of wanneer het gebied naar meer dan één gemeente overgaat, naar de in de betrokken herindelingsregeling aan te wijzen gemeente.
G	
Gebiedsteam(s)	De voorziening die een Gemeente heeft ingericht om Ondersteuning te bieden aan burgers en om tevens de lokale Toegang tot Jeugdhulp te realiseren. Dit betreft een lokaal team (vanuit een gemeente) met professionals, die de Jeugdige en/of ouders kunnen ondersteunen bij hun vragen op het gebied van werk, financiën, opvoeding, Wonen, vrije tijd en sport, wet- en regelgeving, vrienden en relaties, zorg, ondersteuning en hulpmiddelen. Dit wordt ook wel (sociaal) wijkteam, dorpenteam of gemeentelijke toegang genoemd.
Gecertificeerde Instelling (GI)	Gecertificeerde instellingen zijn instellingen die van overheidswege gecertificeerd zijn om kindbeschermingsmaatregelen en maatregelen in het kader van de jeugdreclassering te mogen uitvoeren. Dit zijn o.a. Regiecentrum Bescherming en Veiligheid, William Schrikker Stichting, Leger des Heils Jeugdbescherming en Jeugdreclassering en het NIDOS.
H	
I	
J	

Begrip	Toelichting
Jeugdhulp	De ondersteuning aan Jeugdige en/of ouder(s) waar sprake is van opgroei- en opvoedproblematiek die een bedreiging kan vormen voor een veilige (cognitieve, sociale, emotionele en lichamelijke) ontwikkeling van de Jeugdige en/of zijn omgeving.
Jeugdige(n)	Een persoon die de leeftijd van 18 jaar nog niet heeft bereikt. Ongeboren en geboren kinderen hebben dezelfde rechten voor de wet als het gaat om kindbescherming. Dat betekent dat er ook hulp beschikbaar is voor ongeboren kinderen en hun moeders.
K	
Kwaliteitskader	'Fries Kwaliteitskader Jeugdhulp' behorend bij de inkoopdocumenten. In het Fries Kwaliteitskader Jeugdhulp is uitgewerkt aan welke Kwaliteits-eisen de Jeugdhulpaanbieder moet voldoen.
L	
M	
Maatwerkafpraak	Een contractuele afspraak tussen de Jeugdhulpaanbieder en een Friese Gemeente met afwijkende afspraken over verlening van de Jeugdhulp, prijs etc. over een specifiek Traject, buiten de Raamovereenkomst 'Wonen in Friesland' om.
N	
O	
Onderaannemer(s)	Onderaannemers spelen een rol in het behalen van het resultaat voor de Jeugdige, wanneer de hoofdaannemer in samenspraak met het gezin besluit om tot die inzet te komen. Een onderaannemer is een jeugdhulpaanbieder die in opdracht van de gecontracteerde hoofdaannemer jeugdhulp geeft aan een Jeugdige. Dit gebeurt op basis van het door de hoofdaannemer opgestelde Behandelplan.
Ondersteuningsplan	Het plan dat naar aanleiding van het onderzoek naar de melding van de behoefte aan ondersteuning van de Jeugdige en/of ouders gemaakt wordt. Dit wordt ook wel 'Fries Ondersteuningsplan jeugd' genoemd. In lijn met de Jeugdwet worden hier ook het familiegroepsplan en/ hulpverleningsplan bedoeld.
Opdracht	Het leveren van Jeugdhulp op basis van een Toewijzing die is verleend door de Gemeente op basis van de Jeugdwet
Opdrachtgever	Gemeente Leeuwarden die namens alle Friese Gemeenten de Raamovereenkomst aangaat.
Opdrachtnemer	De contractspartij die de Raamovereenkomst is aangegaan met Opdrachtgever.
P	
Personeelsleden	Iedere natuurlijke persoon die Opdrachtnemer inzet bij de uitvoering van deze Raamovereenkomst, niet zijnde een Onderaannemer.
Q	

Begrip	Toelichting
R	
Raamovereenkomst	Het geheel aan documenten waarin Opdrachtgever en Opdrachtnemer hun afspraken hebben vastgelegd
Resultaat/Resultaten	De daadwerkelijk bereikte uitkomsten van een Traject (voor de cliënt).
S	
T	
Toewijzing	Het 301-bericht waarmee de Opdrachtnemer de hulp voor een Jeugdige besteld. In het Administratieprotocol staan de berichten van het berichtenverkeer genoemd.
Toezicht	Controle op rechtmatigheid en kwaliteit van de geleverde Jeugdhulp, rekening houdend met de stelselverantwoordelijkheid die de Inspectie Gezondheidszorg en Jeugd heeft uit hoofde van de Jeugdwet
Toezichthouder(s)	Het houden van toezicht is in de Jeugdwet beschreven. Een toezichthouder is hier een door het college aangewezen persoon, die Toezicht houdt op de naleving van het bepaalde bij of krachtens deze wet (de Jeugdwet).
U	
V	
Verlengde Jeugdhulp	Verlengde jeugdhulp is hulp aan jeugdigen vanaf 18-jarige leeftijd tot en met 22 jaar. Bijvoorbeeld alsnog hulp nodig is en die hulp niet vanuit een andere wet kan worden geleverd of omdat de Behandeling nog doorloopt. Dan kan de gemeente jeugdhulp toekennen aan een persoon van 18 jaar en ouder.
Verwijzer(s)	In de Jeugdwet is vastgelegd dat gemandateerde professionals in het wijkteam (basisteam), huisartsen, jeugdartsen, medisch specialisten, rechters, jeugdbeschermers en jeugdreclasserders de wettelijke verwijzers zijn naar de jeugdhulp.
Verwijsindex	De Verwijsindex is een systeem waarin professionals kunnen vermelden dat zij zorg bieden of betrokken zijn bij een Jeugdige. Het doel van de Verwijsindex is om professionals die betrokken zijn bij een gezin met elkaar in contact te brengen om samen met de cliënt best passende ondersteuning/begeleiding te bieden.
Verwijzing	Een verwijzing is een professioneel oordeel van de gemeentelijke Toegang over welke hulp nodig is, voor hoe lang en tegen welke kosten.
W	
Wonen	Het verblijven/woonachtig zijn in een woonvoorziening van Jeugdige(n) die (tijdelijk) niet thuis kunnen Wonen, waar Jeugdige(n) kunnen opgroeien en opvoedondersteuning ontvangen. De nadruk ligt op de opvoedkundige omgeving.
Woonvoorziening(en)	Eén van de woonvormen zoals opgenomen in bijlage 10 van het beschrijvend document).

Begrip	Toelichting
X	
Y	
Z	